

# Osvežitveni seminar za pomožne sodnike

## 2022/2023

1

## Podatki in slike

V sezoni 2022/23 bodo pomožni sodniki dobili na podlagi uspešno rešenega elektronskega testa izkaznico na elektronski naslov.

Vse informacije o seminarjih na spletnem naslovu;

<http://www.kzs.si/clanek/Organizacija/Dokumenti/Seminarji-za-pomozne-sodnike/cid/410>

Participacijo za izobraževanje plača klub, vpišite kateri klub, na klubski elektronski naslov bo poslan račun (15,00 EUR brez DDV, 18,30 EUR z vračunanim DDV - zveza je zavezanec za DDV).

Brez poravnane računa ne boste prejeli elektronske izkaznice.

**V sistemu morate imeti urejeno**

- sliko
- plačnika

2

## Teme seminarja

- ▶ Spremembe pravil
- ▶ Prostor za napredek
- ▶ Poudarki in specifične situacije pri delu
  - ▶ Zapisnikarja in pomočnika zapisnikarja
  - ▶ Časomerilca
  - ▶ Merilca omejitve napada
- ▶ Vprašanja in diskusija

3

## Spremembe pravil

- ▶ Velikost števil na dresih (spredaj 8 cm, zadaj 16 cm)
- ▶ Napaka dosojena ob izteku četrtnine, podaljška
- ▶ Položaj ekip (moštvo A naj bi imelo klop, ter naj bi se ogrevalo in v 1. polčasu igralo na koš levo od zapisnikarske mize, gledano proti igrišču; v primeru dogovora lahko obratno)
- ▶ Sodniški met in puščica na začetku tekme
- ▶ Napaka v zadnjih dveh minutah tekme ob vračanju žoge v igro („Throw-in foul“)
- ▶ Novi sodniški znaki



4

## Napaka ob izteku četrtnine, podaljška

- ▶ Pisk napake ob sireni - sodniki se po posvetu (in IRS) odločijo, kdaj je bila napaka storjena
  - ▶ Pred sireno - ostati mora vsaj 0,1 sekunde
    - ▶ Kako nastaviti semafor?
  - ▶ Po sireni - „navadna“ osebna napaka se zanemari, ostalo se obravnava kot napaka v intervalu - vpiše se v naslednjo četrtnino in izvaja pred njenim začetkom!

5



6

## Sodniški met in puščica na začetku tekme

- ▶ *Pravilo: Prvo moštvo, ki ne pride do posesti žoge po sodniškem metu na začetku prve četrtine, bo upravičeno do prve izmenične posesti ob situaciji s sodniškim metom.*
- ▶ Ali je to na igrišču ali izven igrišča, ni več pomembno!

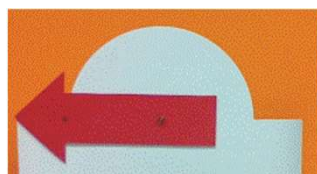

7



8



9

## Napaka ob izvajanju izven meja igrišča v zadnjih 2 minutah tekme - Throw-in foul

- ▶ Na semaforju 2:00 ali manj do konca 4. četrtnine ali podaljška
  - ▶ Igralec ima žogo še v rokah ob vračanju v igro
  - ▶ **KAZEN:** 1 prosti met za igralca, nad katerim je bila napaka storjena
- +
- žoga s strani najbližje mestu kršitve - 14/24 sekund  
(kot pri navadni osebni napaki)

V preteklosti nešportna napaka!

Kazen je enaka, ne glede na izpolnjen bonus!

10



11

## Throw-in foul - vpis napake

- ▶ Osebno napako normalno vpišemo igralcu in poleg minute napišemo ' - npr. 9'
- ▶ 1 prosti met, žoga s strani - [

		7	10	62
		8	77	65
12	70	•		
		9	3	67
10	71	•		

12

## Novi sodniški znaki

### ▶ Napaka - Kršitev principa vertikalnosti

- ▶ obe roki dvigne navpično z iztegnjenimi dlanmi od spodaj navzgor



13

## Novi sodniški znaki

### ▶ Prekršek pri igri na žogo nad obročem in prekršek pri igri na žogo

- ▶ kroži z zapestjem z iztegnjenim kazalcem nad drugo roko



14

## Novi sodniški znaki

### ▶ Head Coach's Challenge

- ▶ Trener ima možnost enkrat na tekmo izkoristiti Challenge na situacije, ki jih sodniki lahko preverjajo z IRS.

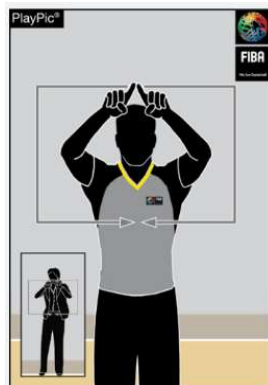

- ▶ Zapišemo HCC in minuto tekme poleg prostora „Minute odmora:“

Ekipa A: _____											
Minute odmora: <b>HCC 25'</b>				Napake ekipe:							
<input type="checkbox"/>	<input type="checkbox"/>	I. polčas		1/4:	<input type="checkbox"/>	<input type="checkbox"/>	2/4:	<input type="checkbox"/>	<input type="checkbox"/>		
<input type="checkbox"/>	<input type="checkbox"/>	II. polčas		3/4:	<input type="checkbox"/>	<input type="checkbox"/>	4/4:	<input type="checkbox"/>	<input type="checkbox"/>		
<input type="checkbox"/>	<input type="checkbox"/>	Podajški			<input type="checkbox"/>	<input type="checkbox"/>		<input type="checkbox"/>	<input type="checkbox"/>		

- ▶ Samo na tekmah kjer je uradno odobrena uporaba IRS

15

## Prostor za napredek

- ▶ Pravočasen prihod (45 oziroma 60 min pred tekmo)
- ▶ Mobilni telefoni
- ▶ Prehranjevanje med tekmo

### ▶ KOMUNIKACIJA

#### ▶ MED POMOŽNIMI SODNIKI

- ▶ Komunikacija pomožni sodniki - sodniki
- ▶ Komunikacija z ostalimi akterji na tekmi

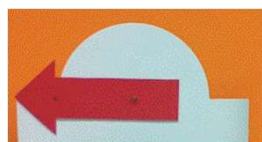

16



## Zapisnikar - pisanje zapisnika

- ▶ Uporabljene barve →

Glava, noga, igralci - modra  
 1. četrtina - rdeča  
 2. četrtina - črna  
 3. četrtina - zelena  
 4. četrtina, podaljški - modra

- ▶ **Najkasneje 10 minut pred tekmo** - začetne peterke + podpis  
 Najprej domači, nato gostujoči trener.
  - ▶ **X** pri igralcu, ki začne, ob začetku tekme preveri in obkroži zapisnikar.
  - ▶ Trener se **z modro** podpiše pri svojem priimku.
  - ▶ Za navedeno poskrbi **tehnični komisar!** - pozove trenerje ipd.

17

## Pisanje zapisnika - slovenski zapisnik

- ▶ Označitev ekip v skladu s košem na katerega napadajo ter z ustrezno barvo.

I. četrtina:	II. četrtina:	III. četrtina:	IV. četrtina:	Podaljški:
A M B	A M B	B M A	B M A	M
1 31 2	19 20	44 38	57 61	

- ▶ Zaključevanje četrtin (z barvo četrtine) - navpične črte za zadnjo napako, minuto odmora; vzdolžna črta v polju napak ekip; prepis tekočega rezultata v naslednjo  $\frac{1}{4}$ ; delni rezultat  $\frac{1}{4}$
- ▶ Zaključevanje tekme - vpis rezultata, zmagovalne ekipe in podpis pomožnih sodnikov  
**OPOZORILO:** Zaključiti šele 15 minut po koncu tekme v primeru ugovora ekipe (podpis kapetana) - **VPIS URE ZAKLJUČKA TEKME**

18

**KOŠARKARSKA ZVEZA SLOVENIJE**  
**ZAPISNIK TEKME**

Ekipa A: PETROL OLIMPIJA Ekipa B: SIXT PRIHORSKA

Sezona 20 18/19 Rang tekmovalca: G 2. 3. 4. Skupina: LIGA ZA PRVAKA Kategorija: Zmožke U9 U11 U13 šolske U15 U17 U19 šolske

Kraj: LJUBLJANA 1. sodnik: PUKL S. (MARIBOR) 2. sodnik: ZUPANČIČ B. (LJUBLJANA)

Datum: 17.03.2019 Čas: 20:30 Krog: 14 3. sodnik: GRBIČ G. (LJUBLJANA) Komisar: MANOVIČ U. (LJUBLJANA)

Izid: 1/4: A 19 B 20 2/4: A 20 B 21  
3/4: A 25 B 16 4/4: A 23 B 20  
Podajški: A 1 B 1

Končni izid: Ekipa A 87 Ekipa B 77

Zmagovalna ekipa: PETROL OLIMPIJA 22:43

Zapisnikar: 10213 MIRKOVIČ L. 1. sodnik: [signature] Podpis kapetana ob pritožbi: A B  
Pzapisnikarja: 10070 KRAMBEAR M.S. 2. sodnik: [signature]  
Časomerilce: 10938 ZORJAN G. 3. sodnik: [signature]  
Meril. napada: 10724 NOVAK J.

**Ekipa A: PETROL OLIMPIJA**

Minute odmora: I. polčas 1/4: [X][X][X][X] 2/4: [X][X][X][X]  
II. polčas 3/4: [X][X][X][X] 4/4: [X][X][X][X]

Številka igralca	Priimek in ime igralcev	Vstop v igro	Številka igralca	Napake				
				1	2	3	4	5
100356	TRATNIK I.	X	4					
914278	FELTON J. S.	X	5					
100742	ŠPAN J.	X	6	2	5			
120400	BUBNIČ D.	X	7	3				
914354	LAZIČ A.	X	8	9				
914629	ŠAMANIČ L.	X	9	5	3	5	GD	
120345	LAPORNIK M.	X	13	2	6	8		
102759	BEGIČ H. (CAP)	X	15	6	2			
120760	VUŠAČIČ P.	X	19	7				
914700	SANON I.V.	X	30	2	4			
120831	REBEC J.	X	31	9				
100356	RADULOVIČ B.	X	33	5	5			
1911	Trener: MARTIČ Z.							48
3172	Pomočnik trenerja: HAFNAR G.							
	Uradni predstavnik: BOCHL T.							

19

## Avtokoš

- ▶ zapišemo ga kapetanu nasprotne ekipe, če je ta na igrišču
- ▶ v nasprotnem primeru ga vpišemo kapetanu na igrišču, če ga ne poznamo, **nam informacijo priskrbi komisar**

20

## Napake - označevanje

- ▶ Osebna napaka → 6
- ▶ Osebna napaka s prostimi meti → 6'
- ▶ Nešportna napaka → 6<sup>U</sup>
- ▶ Izključujoča napaka → 6<sup>D</sup>
- ▶ Obojestranska nešportna napaka → 6<sup>U</sup><sub>C</sub>
- ▶ Tehnična napaka
  - ▶ Igralec → 6<sup>T</sup>
  - ▶ Trener → 6<sup>C</sup> → Napake izključno zaradi njegovega nešportnega obnašanja
  - ▶ Trener zaradi klopi → 6<sup>B</sup>

Napake povezane z ostalimi člani ekipe na klopi, 6 igralcev na igrišču, TN napaka igralca, ki je že dobil 5. napako ipd.

21



22

## Kazni in njihovo pravilno evidentiranje

- ▶ Igralci
  - T+T →
  - U+U →
  - T+U →

ŠAMANIČ L,	X	9	5U	3	5T	GD-
------------	---	---	----	---	----	-----

- ▶ Trener
  - B+B+B →
  - C+C →
  - C+B+B →

O izključitvi (GD) je potrebno nemudoma obvestiti sodnika!

- ▶ Za izključitev zaradi pravila o dosegu maksimalnega števila možnih tehničnih in nešportnih napak ni dodatnih prostih metov (za označbo v zapisniku - GD)

23

## Nešportna in direktna izključujoča napaka

- ▶ Nešportna napaka - 1, 2 ali 3 prosti meti
- ▶ Izključujoča napaka (trener, igralec, spremstvo) - 1, 2 ali 3 prosti meti + žoga na voljo moštvu, ki izvaja proste mete v napadalni polovici in s 14 sekundami na voljo za napad
- ▶ **IZJEMA - PRED ZAČETKOM TEKME**
  - ▶ Po nešportni/izključujoči napaki PM in skok za žogo na sredini igrišča
- ▶ Po izključitvi trenerja - nadaljnje tehnične napake v polja pomočnika trenerja. Če slednjega ni, prevzame vlogo trenerja kapetan ekipe.



KOVAČIČ E.	X	12	4'	3	7U	3D	
------------	---	----	----	---	----	----	--

24



25

## Tehnična napaka

- ▶ Kazen - 1 prosti met kateregakoli igralca (določi trener ekipe, ki PM izvaja)
  - ↳ izvaja se takoj, ko je dosojena

Velja tudi v primeru metanja niza prostih metov katere od ekip, zato v zapisniku **VEDNO posebna označitev** takšnega prostega meta - **OBČRTAN KVADRAT!**

Ob zahtevani minuti odmora ima minuta odmora prednost pred metom zaradi tehnične napake.

- ▶ Tehnična napaka - **nima vpliva na trenutno posest**
  - ▶ Ekipa v posesti obdrži žogo!
  - ▶ Če posesti ni bilo, se upošteva pravilo izmenične posesti (puščica)

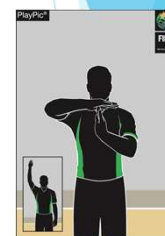

6	30	3	6	42	7	13	47
8	7			43			
6	11						

26



27

## 14/24 sekund - tehnična napaka

- ▶ Tehnična napaka **ekipe, ki ni v posesti** - ponastavitev kot pri ostalih osebnih napakah
  - ▶ v zadnjem polju - 24 s
  - ▶ v prednjem polju - 14 s (če je manj kot 14 s do konca napada)
    - ostane enako (če je več kot 14 s do konca napada)
  
- ▶ Tehnična napaka **ekipe v posesti žoge** - ure za omejitev napada ne ponastavljamo!
  - ▶ Izjema: TN ekipe v posesti v obrambni polovici, zadnji dve minuti tekme, trener vzame minuto odmora in izvajajo v napadalni polovici. Če je več kot 14 sekund do konca napada, preklopimo na 14 sekund.



28



29

## Tehnična napaka

- ▶ Zavlačevanje minute odmora, 6 igralcev na igrišču, obnašanje spremljevalcev na klopi, tehnična napaka igralcu, ki je že dobil 5 napako →  $6^B$
- ▶ Direktna izključitev namestnika → **D** trener  $9^{B_2}$ 

NOVAK J.	X	10	4'	3	8	D	
----------	---	----	----	---	---	---	--

Trener: HORVAT M.			$9^{B_2}$			
-------------------	--	--	-----------	--	--	--
- ▶ Izvaja se izven meja igrišča na mestu, ki je najbližje položaju žoge, ko je bila tehnična napaka dosojena.
- ▶ Če jo naredi igralec na igrišču - šteje v bonus; trener - ne šteje v bonus

30



31

## Puščica izmenične posesti

- ▶ Ob pričetku tekme je puščica obrnjena navzgor.
- ▶ Puščico obrnemo šele po prvi posesti ~~na igrišču~~ v smeri prve obrambne ekipe.
- ▶ Puščico obračajo situacije v pravilih
  - ▶ držana žoga,
  - ▶ zagozdna žoga,
  - ▶ ko se sodniki ne morejo odločiti, čigava bi morala biti žoga za izvajanje,
  - ▶ ob piskih sodnikov določenih napak (tehnična, obojestranska), ko posest ni določena (neuspešen met na koš pred dobljenim skokom)
  - ▶ po izvajanju izven meja igrišča na začetku četrtin.

32



## Puščica izmenične posesti

- ▶ V primeru **napake** (osebna, nešportna, izključujoča) med izvajanjem po pravilu izmenične posesti - puščica se ne obrne, saj se izvaja kazen za napako!
  - ▶ Primer: V intervalu med 3. in 4.  $\frac{1}{4}$  je ekipa prejela izključujočo napako trenerja - nasprotnik izvaja dva prosta meta in ima posest žoge v napadalni polovici ter 14 sekund napada. Puščico pustimo kot je bila, saj izvajanje ni bilo več posledica izmenične posesti.
- ▶ Če ekipa ob izvajanju po pravilu izmenične posesti naredi **prekršek** (npr. 5 sekund), se puščico obrne!
- ▶ Napaka dosojena pred pričetkom tekme - izvede se kazen za to napako, ki ji sledi sodniški met na sredini igrišča
- ▶ **Puščico obrnemo po zaključku 2. četrtnine, takrat smer puščice narišemo nad tretjo četrtnino, saj ekipi ob polčasu zamenjata napadalna koša.**

33



34



35

## Zagozdena žoga

- ▶ **Zagozdena žoga med obroč in tablo se obravnava kot dotik obroča**
- ▶ Igra se nadaljuje z upoštevanjem pravila izmenične posesti (puščice)  
Izjema - zagozdena žoga pri prostem metu, ki mu sledi še prosti met ali dodatna kazen izvajanja žoge izven meja igrišča
- ▶ Napadalna ekipa dobi posest - **14 sekund**
- ▶ Obrambna ekipa dobi posest - **24 sekund** razen v posebnih primerih na tekmi v zadnjih dveh minutah (2:00 ali manj ob zaustavitvi na glavni uri)



36

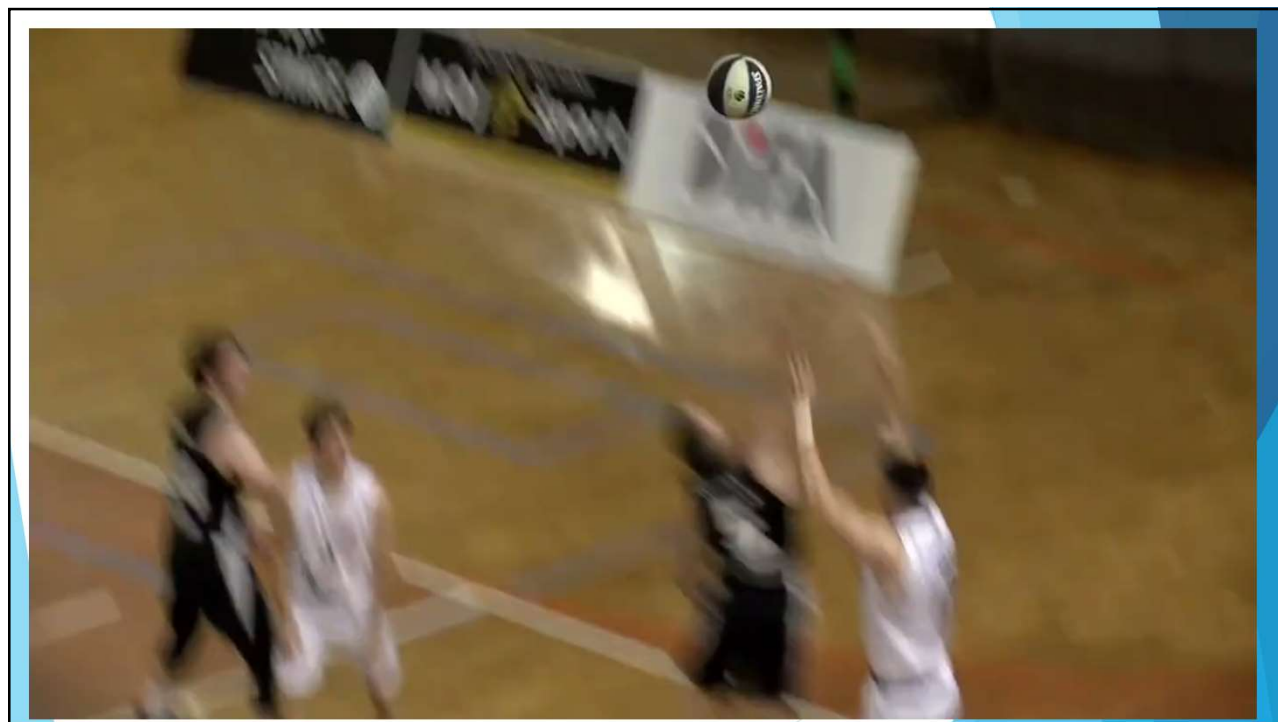

37

## Držana žoga

- ▶ Upošteva se pravilo izmenične posesti - **puščica!**
- ▶ Ob dosojeni držani žogi merilec omejitve napada ure **ne preklopi na novo obdobje**, v primeru da bo **ista ekipa napadala** zaradi pravila izmenične posesti.
- ▶ Ob **spremembi posesti** se uro **preklopi na nov napad** za ekipo v napadu.

 Pozornost na lokacijo izvajanja izven meja igrišča  
 - napadalna/obrambna polovica

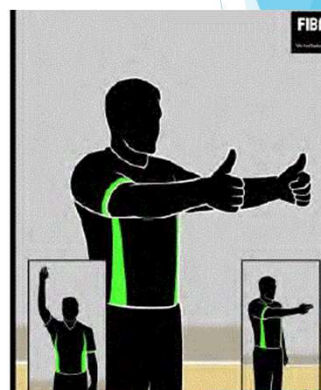

38

## Časomerilec

Pravočasno

▶ Sproža uro



1. Začetek tekme - dotik skakalca
2. Po prekinitvi, po zadnjem zgrešenem PM, košu v zadnjih 2 minutah - prvi dotik kateregakoli igralca na igrišču

▶ Ustavlja uro



1. Med tekmo - ob sodniškem pisku
2. Ko je moštvo, ki je najavilo minuto odmora, koš prejelo
3. Zadnji 2 minuti tekme - tudi po košu

▶ Pomaga si z roko sodnika, ki je žogo vročil.

▶ Menjave, minute odmora - s piskom in kretnjami signalizira sodnikom

39

## 2:00 ali manj v četrti četrtini ali podaljških

- ▶ Glavni semafor kaže 2:00 ali manj - časomerilec ustavlja uro tudi po košu!
  - ▶ Ustavi uro, ko žoga s celotnim obsegom zapusti mrežico.
  - ▶ Če zapusti mrežico, ko je na semaforju 2:01, ure ne ustavi na 2:00, ampak jo pusti teči!
- ▶ Ekipa, ki je koš prejela
  - ▶ ima možnost koriščenja minute odmora, če jo ima še na voljo,
  - ▶ ima možnost menjav. Nasprotna ekipa lahko po košu menja samo, če menja ekipa, ki je koš prejela.

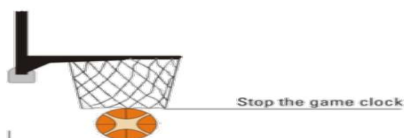

40



41

## Minute odmora

- ▶ Če ekipa do zadnjih dveh minut četrte četrtine ni zahtevala nobene minute odmora lahko v **zadnjih dveh minutah izkoristi samo še dve minuti odmora**. Pravico do tretje minute odmora v tem primeru izgubi.
- ▶ Primer: Trener ekipe A zahteva prvo minuto odmora v drugem polčasu, do konca 4.  $\frac{1}{4}$  je še 2:34. Ni prekinitev, ekipa A sčasoma prejme koš, ko žoga zapusti mrežico je na semaforju 2:00. Časomerilec ustavi uro in signalizira minuto odmora. Koliko minut odmora bo po izteku koriščene minute odmora še ostalo ekipi A?
  - ▶ Potrebno prečrtati pri kvadrateg za minute odmora pri ekipi A

Ekipa A: <u>PET</u>	
<b>Minute odmora:</b>	
<del>6</del>   <del>7</del>	I. polčas
<del>1</del>   <del>9</del>	II. polčas
<del> </del>   <del> </del>	Podaljški
Številka	

42

## Zamenjave

- ▶ Signalizira jih **časomerilec**
- ▶ Zamenjavo **mora zahtevati namestnik**, ki mora biti pripravljen na igro.
- ▶ Po prekinitvah (napake, prekrški), ko ura stoji in sodnik zaključi s kazanjem znakov - možnost menjave za obe ekipi.
- ▶ V zadnjih 2 minutah tekme - ekipa ki je koš prejela lahko menja ali vzame minuto odmora
  - ▶ **V tem primeru lahko menja/vzame minuto odmora tudi ekipa, ki je koš dala!**
- ▶ Menjava je za obe ekipi možna po zadnjem zadetem prostem metu in med sklopi prostih metov
  - ▶ **Izjema** PM za tehnično napako med prostima metoma, ko menjava ni mogoča.

43

## Zamenjave

- ▶ Med prostimi meti ni možnosti za menjavo - lahko se jo izvede preden igralec dobi žogo za izvajanje ali če je zadet zadnji prosti met (obe ekipi).
- ▶ Igralec, ki je v igro vstopil mora **igrati vsaj eno stotinko - ura mora steči!**
  - ▶ Izjema - če bi ta igralec krvavel ali pa bi zaradi prejete napake izgubil pravico igranja (5 osebnih napak - prejeta tehnična napaka v obdobju mrtve žoge).
  - ▶ Enako velja za igralca, ki je igrišče zapustil
- ▶ Menjava ni možna pred pričetkom tekme razen v primeru poškodbe. Ob poškodbi igralca začetne peterke pred tekmo lahko tudi nasprotna ekipa menja isto število igralcev (1-1). Enako velja za primer poškodbe med PM.
- ▶ **Če je igralec prejel zdravniško ali kakršnokoli drugo pomoč, mora biti zamenjan, razen če ima moštvo manj kot 5 igralcev na igrišču.**

44



45

## Merilec omejitve napada

- ▶ Spremlja igro in ponastavlja uro za omejitve napada po pravilih.
- ▶ Dotik z nasprotnikovim obročem - če ni prepričan v dotik naj raje pusti, da se napad izteče!
  - ▶ Pozornost na signalizacijo sodnika in sodelovanje z ostalimi člani zapisnikarske mize
- ▶ Na začetku tekme, po prostih metih - sproži uro ob dobljeni posesti
- ▶ Po izvajanju izven meja igrišča (koš, prekinitve) - sproži uro ob dotiku kateregakoli igralca na igrišču
- ▶ **Posest - ocena ali je žoga spremenila posest in kontrola posesti**
  - ▶ Posebna pozornost pri reševanju žoge, v primeru reševanja z obema rokama, to šteje kot nova posest.

46

## Merilec omejitve napada

- ▶ **Ure omejitve napada ne ponastavljamo**, ostane pa prikazana
  - ▶ obojestranska napaka,
  - ▶ poškodbi igralca ekipe v posesti žoge,
  - ▶ situacije z izmenično posestjo, ko ima ista ekipa žogo v posesti,
  - ▶ **ob tehnični napaki ekipe, ki ima žogo v posesti.**
  
- ▶ **Posebnost**
  - ▶ Lasten obroč ni dotik obroča!
  
- ▶ Ob dotiku napadalnega obroča je potrebno uro zatemniti in jo sprožiti šele ko ena od ekip pride do posesti!

47

## Pretep

- ▶ **Pretep - vstop na igrišče brez aktivnega sodelovanja v pretepu**
  - ▶ izključitev - v prvo polje D in F v preostala polja ali pa polje po 5 napaki, če je vseh pet polj izpolnjenih ter z B<sub>2</sub> trenerju ekipe (poleg minute, v četrtini, ko se je pretep zgodil)

2 prosta meta zaradi pretepa

- ▶ **Pretep - vstop na igrišče z aktivnim sodelovanjem**
  - ▶ izključitev (D<sub>2</sub>) - ki se vpiše (npr. namestniku) in F v vsa preostala polja; trenerju ekipe se vpiše še B<sub>2</sub> (poleg minute, v četrtini, ko se je pretep zgodil)

2 prosta meta za vsakega igralca, ki je aktivno sodeloval v pretepu



48



## Primeri izključujočih napak različnih oseb

- Član moštva zapusti prostor pred klopjo moštva, vendar ni aktivno udeležen v pretepu.
- Kadar je aktivno udeležen v pretepu.
- Izključen je samo glavni trener
 

Glavni trener	D <sub>2</sub>	F	F
Prvi pomočnik trenerja			
Kazen: 2 prosta meta + posest			

Glavni trener	D <sub>2</sub>	F	F
Prvi pomočnik trenerja			
Kazen: 2 prosta meta + posest			
  - Izključen je samo prvi pomočnik trenerja
 

Glavni trener	B <sub>2</sub>		
Prvi pomočnik trenerja	D	F	F
Kazen: 2 prosta meta + posest			

Glavni trener	B <sub>2</sub>		
Prvi pomočnik trenerja	D <sub>2</sub>	F	F
Kazen: 4 prosti meti + posest			
  - Izključena sta glavni trener in prvi pomočnik trenerja
 

Glavni trener	D <sub>2</sub>	F	F
Prvi pomočnik trenerja	D	F	F
Kazen: 2 prosta meta + posest			

Glavni trener	D <sub>2</sub>	F	F
Prvi pomočnik trenerja	D <sub>2</sub>	F	F
Kazen: 4 prosti meti + posest			

49

4. Izključen je namestnik

Glavni trener	B <sub>2</sub>		
Prvi pomočnik trenerja			
Igralec št. 7	P <sub>2</sub>	P <sub>2</sub>	D F F
Kazen: 2 prosta meta + posest			

Glavni trener	B <sub>2</sub>		
Prvi pomočnik trenerja			
Igralec št. 7	P <sub>2</sub>	P <sub>2</sub>	D <sub>2</sub> F F
Kazen: 4 prosti meti + posest			

5. Izključena sta dva namestnika in izločen igralec

Glavni trener	B <sub>2</sub>		
Prvi pomočnik trenerja			
Igralec št. 7	P <sub>2</sub>	P <sub>2</sub>	D F F
Igralec št. 10	P <sub>2</sub>	T <sub>1</sub>	P P D F
Igralec št. 11	P <sub>3</sub>	T <sub>1</sub>	P P P DF
Kazen: 2 prosta meta + posest			

Glavni trener	B <sub>2</sub>		
Prvi pomočnik trenerja			
Igralec št. 7	P <sub>2</sub>	P <sub>2</sub>	D <sub>2</sub> F F
Igralec št. 10	P <sub>2</sub>	T <sub>1</sub>	P P D <sub>2</sub> F
Igralec št. 11	P <sub>3</sub>	T <sub>1</sub>	P P P D <sub>2</sub> F
Kazen: 8 prostih metov + posest			

6. Izključen je spremljevalec moštva

Glavni trener	B <sub>2</sub>	B	
Prvi pomočnik trenerja			
Kazen: 2 prosta meta + posest			

Glavni trener	B <sub>2</sub>	B <sub>2</sub>	
Prvi pomočnik trenerja			
Kazen: 4 prosti meti + posest			

7. Izključena sta dva spremljevalca moštva

Glavni trener	B <sub>2</sub>	B	B
Prvi pomočnik trenerja			
Kazen: 2 prosta meta + posest			

Glavni trener	B <sub>2</sub>	B <sub>2</sub>	B <sub>2</sub>
Prvi pomočnik trenerja			
Kazen: 6 prostih metov + posest			

50

## Primeri

1. V prvi četrtini je prišlo do situacije s pretepom, ob tem pa je bila dosojena izključujoča napaka spremljevalcu moštva. V tretji četrtini je glavni trener dobil tehnično napako zaradi njegovega nešportnega vedenja.

Glavni trener	B <sub>2</sub>	<b>B</b>	C <sub>1</sub>
Prvi pomočnik trenerja			
Kazen: 1 prosti met			

Glavni trener ni izključen.

2. V prvi četrtini je prišlo do situacije s pretepom, kjer je bil izključen spremljevalec moštva. V tretji četrtini je tehnično napako dobil glavni trener zaradi nešportnega vedenja spremljevalca na klopi.

Glavni trener	B <sub>2</sub>	<b>B</b>	B <sub>1</sub>
Prvi pomočnik trenerja			
Kazen: 1 prosti met			

Glavni trener ni izključen.

51

3. V prvi četrtini je prišlo do situacije s pretepom v katerem je bil izključen spremljevalec moštva. V tretji četrtini je tehnično napako dobil glavni trener moštva zaradi njegovega nešportnega vedenja. V četrti četrtini je glavni trener dobil še eno tehnično napako zaradi njegovega nešportnega vedenja.

Glavni trener	B <sub>2</sub>	<b>B</b>	C <sub>1</sub>	C <sub>1</sub> GD
Prvi pomočnik trenerja				
Kazen: 1 prosti met				

Glavni trener je izključen zaradi dosojenih dveh tehničnih napak trenerju.

4. V prvi četrtini je prišlo do situacije s pretepom v katerem je bil izključen spremljevalec moštva. V tretji četrtini je tehnično napako dobil glavni trener moštva zaradi nešportnega vedenja enega od članov moštva na klopi. V četrti četrtini je glavni trener dobil še eno tehnično napako zaradi nešportnega vedenja enega od članov moštva na klopi.

Glavni trener	B <sub>2</sub>	<b>B</b>	B <sub>1</sub>	B <sub>1</sub> GD
Prvi pomočnik trenerja				
Kazen: 1 prosti met				

Glavni trener je izključen zaradi dosojenih treh tehničnih napak zaradi nešportnega vedenja članov moštva na klopi.

52

## Pretep

- ▶ Opazovanje dogajanja in zapisovanje!
  - ▶ Merilec 24 sekund - leva klop
  - ▶ Časomerilec, zapisnikar - dogajanje na igrišču
  - ▶ Pomočnik zapisnikarja - desna klop

53



54

Vprašanja, pomisleki ...

55



**KZS**

Hvala za pozornost  
in srečno v novi sezoni!

56